

Stadium opracowania:

PROJEKT BUDOWLANO – WYKONAWCZY

Nazwa inwestycji:

BUDOWA SIECI ELEKTROENERGETYCZNYCH OBEJMUJĄCYCH NAPIĘCIE ZNAMIONOWE NIE WYŻSZE NIŻ 1 KV DLA ZADANIA PN.: „BUDOWA OŚWIETLENIA ULICY KMINKOWEJ W POZNANIU”

Adres obiektu budowlanego:

**Ulica Kminkowa
jednostka ew. nr: 306401 1, obręb ew. nr: 0055, działki ew. nr: 94/16, 153/4**

Kategoria obiektu budowlanego:

XXVI

Nazwa i adres Inwestora:

**Miasto Poznań
Zarząd Dróg Miejskich
ul. Wilczak 17
61-623 Poznań
NIP 209-00-01-440
REGON 631257822**



Zarząd Dróg Miejskich

Nazwa i adres Jednostki Projektowania:

**„ELCONT” Spółka Jawna
Radosław Cieślak, Fabian Rębisz
Trzebowniko 928c
36-001 Trzebowniko
NIP: 517-02-07-777
www.elcont.pl**



FUNKCJA	IMIĘ I NAZWISKO	NR UPRAWNIEN	SPECJALNOŚĆ	PODPIS
BRANŻA ELEKTRYCZNA				
Projektował:	mgr inż. Sebastian Mroczek	PDK/0256/PWOE/18	Instalacyjna w zakresie sieci, instalacji i urządzeń elektrycznych i elektroenergetycznych	mgr inż. Sebastian Mroczek upr. bud. nr: PDK/0256/PWOE/18 do projektowania i kierowania robotami budowlanymi bez ograniczeń w specjalności instalacyjnej w zakresie sieci, instalacji i urządzeń elektrycznych i elektroenergetycznych
Sprawdził:	mgr inż. Radosław Cieślak	PDK/0083/POOE/05	Instalacyjna w zakresie sieci, instalacji i urządzeń elektrycznych i elektroenergetycznych	mgr inż. Radosław Cieślak ul. Moniuszki 4, 36-060 Głogów Młp. upr. bud. nr: PDK/0083/POOE/05 do projektowania i kierowania robotami budowlanymi bez ograniczeń w specjalności instalacyjnej w zakresie sieci, instalacji i urządzeń elektrycznych i elektroenergetycznych nr ewid. PDK/0083/POOE/05 nr ewid. E-36/01
Data opracowania: 10.2020 r.		EGZ. NR 6		

SPIIS TREŚCI

OŚWIADCZENIE	3
UPRAWNIENIA I ZAŚWIADCZENIA O PRZYNALEŻNOŚCI DO POIIB.....	4
CZĘŚĆ OPISOWA.....	10
1. PRZEDMIOT OPRACOWANIA	10
2. PODSTAWA OPRACOWANIA.....	10
3. STAN ISTNIEJĄCY.....	10
4. INFORMACJA O OBSZARZE ODDZIAŁYWANIA.....	11
5. OPINIA GEOTECHNICZNA.....	11
6. STAN PROJEKTOWANY.....	12
7. LINIE KABLOWE NISKIEGO NAPIĘCIA nN-0,4kV.....	13
8. CHARAKTERYSTYKA OGÓLNA UKŁADU ZASILANIA.....	13
9. OŚWIETLENIE TERENU	13
10. OCHRONA OD PORAŻEŃ ELEKTRYCZNYCH	15
11. UWAGI KOŃCOWE.....	15
INFORMACJA DOTYCZĄCA BEZPIECZEŃSTWA I OCHRONY ZDROWIA	17
1. WSTĘP.....	18
2. ZAKRES ROBÓT DLA CAŁEGO ZAMIERZENIA BUDOWLANEGO ORAZ KOLEJNOŚĆ REALIZACJI POSZCZEGÓLNYCH OBIEKTÓW	18
3. WYKAZ ISTNIEJĄCYCH OBIEKTÓW BUDOWLANÝCH	19
4. WSKAZANIE ELEMENTÓW ZAGOSPODAROWANIA DZIAŁKI LUB TERENU, KTÓRE MOGĄ STWARZAĆ ZAGROŻENIE BEZPIECZEŃSTWA I ZDROWIA LUDZI	19
5. INFORMACJE DOTYCZĄCE PRZEWIDYWANYCH ZAGROŻEŃ WYSTĘPUJĄCYCH PODCZAS REALIZACJI ROBÓT BUDOWLANÝCH, OKREŚLAJĄCE SKALĘ I RODZAJE ZAGROŻEŃ ORAZ MIEJSCE I CZAS ICH WYSTĄPIENIA.....	19
6. INFORMACJE O WYDZIELENIU I OZNAKOWANIU MIEJSCA PROWADZENIA ROBÓT BUDOWLANÝCH, STOSOWNIE DO RODZAJU ZAGROŻENIA.....	19
7. INFORMACJE O SPOSOBIE PROWADZENIA INSTRUKTAŻU PRACOWNIKÓW PRZED PRZYSTĄPIENIEM DO REALIZACJI ROBÓT SZCZEGÓLNIENIE NIEBEZPIECZNYCH.....	20
8. OKREŚLENIE SPOSOBU PRZECHEWOWYWANIA I PRZEMIESZCZANIA MATERIAŁÓW, WYROBÓW, SUBSTANCJI ORAZ PREPARATÓW NIEBEZPIECZNYCH NA TERENIE BUDOWY.....	21
9. WSKAZANIE ŚRODKÓW TECHNICZNYCH I ORGANIZACYJNYCH, ZAPOBIEGAJĄCYCH NIEBEZPIECZEŃSTWOM WYNIKAJĄCYM Z WYKONYWANIA ROBÓT BUDOWLANÝCH W STREFACH SZCZEGÓLNEGO ZAGROŻENIA ZDROWIA LUB W ICH SĄSIĘDZTWIE, W TYM ZAPEWNIJĄCYCH BEZPIECZNAJ I SPRAWNAJ KOMUNIKACJĘ, UMOŻLIWIAJĄCĄ SZYBKĄ EWAKUACJĘ NA WYPADEK POŻARU, AWARII I INNYCH ZAGROŻEŃ.....	22
10. WSKAZANIE MIEJSCA PRZECHEWOWYWANIA DOKUMENTACJI BUDOWY ORAZ DOKUMENTÓW NIEZBĘDNYCH DO PRAWIDŁOWEJ EKSPLOATACJI MASZYN I INNYCH URZĄDZEŃ TECHNICZNYCH	23
CZĘŚĆ RYSUNKOWA	24

OŚWIADCZENIE

Na podstawie artykułu 20 ust. 4 ustawy z dnia 7 lipca 1994 r., Prawo budowlane
z dnia 21 maja 2019 r. (Dz.U. z 2019 r. poz. 1186)

OŚWIADCZAMY, ŻE PROJEKT BUDOWLANY:

Nazwa inwestycji:

BUDOWA SIECI ELEKTROENERGETYCZNYCH OBEJMUJĄCYCH NAPIĘCIE
ZNAMIONOWE NIE WYŻSZE NIŻ 1 KV DLA ZADANIA PN.:
„BUDOWA OŚWIETLENIA ULICY KMINKOWEJ W POZNANIU”

Adres obiektu budowlanego:

Ulica Kminkowa
jednostka ew. nr: 306401 1, obręb ew. nr: 0055, działki ew. nr: 94/16, 153/4

opracowany jest zgodnie z obowiązującymi przepisami, normami oraz zasadami wiedzy technicznej

FUNKCJA	IMIĘ I NAZWISKO	NR UPRAWNIEŃ	SPECJALNOŚĆ	PODPIS
BRANŻA ELEKTRYCZNA				
Projektował:	mgr inż. Sebastian Mroczek	PDK/0256/PWOE/18	Instalacyjna w zakresie sieci, instalacji i urządzeń elektrycznych i elektroenergetycznych	mgr inż. Sebastian Mroczek upr. bud. nr: PDK/0256/PWOE/18 do projektowania i kierowania robotami budowlanymi bez ograniczeń w specjalności instalacyjnej w zakresie sieci, instalacji i urządzeń elektrycznych i elektroenergetycznych
Sprawdził:	mgr inż. Radosław Cieślak	PDK/0083/POOE/05	Instalacyjna w zakresie sieci, instalacji i urządzeń elektrycznych i elektroenergetycznych	mgr inż. Radosław Cieślak ul. Moniuszki 4, 36-060 Głogów Młp. Uprawnienia do projektowania i kierowania specjalności: instalacyjnej w zakresie sieci, inst. i urz. elektrycznych i elektroenergetycznych nr ewid. PDK/0083/POOE/05 nr ewid. E-36/01

UPRAWNIENIA I ZAŚWIADCZENIA

O PRZYNALEŻNOŚCI DO POIIB



PODKARPACKA OKRĘGOWA
IZBA INŻYNIERÓW BUDOWNICTWA
35-060 Rzeszów, ul. J. Słowackiego 20



Okręgowa Komisja Kwalifikacyjna
PDK OIIB/0054/0143/18

Rzeszów, 2018-12-31

DECYZJA

Na podstawie art. 24 ust. 1 pkt 2 ustawy z dnia 15 grudnia 2000 r. o samorządach zawodowych architektów oraz inżynierów budownictwa (*Dz. U. z 2016 r., poz. 1725 z późn. zm.*) i art. 12 ust. 1 pkt 1, pkt 2, pkt 3, pkt 4 i pkt 5, art. 12 ust. 2 i ust. 3, art. 12 ust. 4c pkt 3, art. 13 ust. 1, ust. 2, ust. 3 i ust. 4, art. 14 ust. 1 pkt 4 lit. c ustawy z dnia 7 lipca 1994 r. Prawo budowlane (*Dz. U. z 2018 r., poz. 1202*) oraz § 10, § 14 ust. 5 rozporządzenia Ministra Infrastruktury i Rozwoju z dnia 11 września 2014 r. w sprawie samodzielnych funkcji technicznych w budownictwie (*Dz. U. z 2014 r., poz. 1278*), po ustaleniu, że zostały spełnione warunki w zakresie przygotowania zawodowego oraz po złożeniu egzaminu na uprawnienia budowlane z wynikiem pozytywnym, stwierdzamy, że:

Pan Sebastian Mroczek

magister inżynier
(kierunek studiów - elektrotechnika)
ur. dnia 24 sierpnia 1991 r. miejsce urodzenia Stalowa Wola

otrzymuje

UPRAWNIENIA BUDOWLANE

numer ewidencyjny PDK/0256/PWOE/18

do projektowania i do kierowania robotami budowlanymi bez ograniczeń
w specjalności instalacyjnej w zakresie sieci, instalacji i urządzeń elektrycznych i elektroenergetycznych

UZASADNIENIE

W związku z uwzględnieniem w całości żądania strony, na podstawie art. 107 § 4 Kodeksu postępowania administracyjnego (*Dz. U. z 2018 r., poz. 2096 z późn. zm.*) odstępuje się od uzasadnienia decyzji.

Zakres nadanych uprawnień budowlanych wskazano na odwrocie decyzji.

Pouczenie

1. Zgodnie z art. 12 ust. 7 ww. ustawy Prawo budowlane - podstawę do wykonywania samodzielnych funkcji technicznych w budownictwie stanowią wpis do centralnego rejestru Głównego Inspektora Nadzoru Budowlanego oraz wpis na listę członków właściwej izby samorządu zawodowego.

2. Od niniejszej decyzji służy odwołanie do Krajowej Komisji Kwalifikacyjnej Polskiej Izby Inżynierów Budownictwa w Warszawie, za pośrednictwem Podkarpackiej Okręgowej Izby Inżynierów Budownictwa w Rzeszowie w terminie 14 dni od daty jej doręczenia.

Zgodnie z treścią art. 127a ustawy K.p.a. (*Dz. U. z 2018 r. poz. 2096*):

§1. W trakcie biegu terminu do wniesienia odwołania strona może zrzec się prawa do wniesienia odwołania wobec organu administracji publicznej, który wydał decyzję.

§2. Z dniem doręczenia organowi administracji publicznej oświadczenia o zrzeczeniu się prawa do wniesienia odwołania przez ostatnią ze stron postępowania, decyzja staje się ostateczna i prawomocna. W przypadku złożenia przez stronę oświadczenia o zrzeczeniu się prawa do odwołania od decyzji (określonego w § 21 stronie nie przysługuje prawo do odwołania się ani skargi do sądu administracyjnego).



Skład Orzekający PDK OIIB

dr inż. Zbigniew Plewako

inż. Andrzej Tarczyński

mgr inż. Grzegorz Oróg

**Szczegółowy zakres uprawnień
do projektowania i do kierowania robotami budowlanymi bez ograniczeń
w specjalności instalacyjnej w zakresie sieci, instalacji i urządzeń elektrycznych i
elektroenergetycznych**

Pan Sebastian Mroczek

I. Na mocy art. 12 ust. 1 pkt 1, pkt 2, pkt 3, pkt 4 i pkt 5 oraz art. 13 ust. 3 i ust. 4 ustawy Prawo budowlane, w zakresie objętym wyżej wymienioną specjalnością, niniejsze uprawnienia stanowią podstawę do:

1. projektowania, sprawdzania projektów architektoniczno – budowlanych i sprawowania nadzoru autorskiego;
2. kierowania budową lub innymi robotami budowlanymi;
3. kierowania wytwarzaniem konstrukcyjnych elementów budowlanych oraz nadzór i kontrolę techniczną wytwarzania tych elementów;
4. wykonywanie nadzoru inwestorskiego;
5. sprawowania kontroli technicznej utrzymania obiektów budowlanych.

II. Na mocy § 10, § 14 ust. 5 rozporządzenia Ministra Infrastruktury i Rozwoju z dnia 11 września 2014 r. w sprawie samodzielnych funkcji technicznych w budownictwie (Dz. U. z 2014 r. poz. 1278) uprawnienia budowlane w specjalności instalacyjnej w zakresie sieci, instalacji i urządzeń elektrycznych i elektroenergetycznych bez ograniczeń uprawniają do projektowania obiektu budowlanego lub kierowania robotami budowlanymi związanymi z obiektem budowlanym, takim jak: sieci, instalacje i urządzenia elektryczne i elektroenergetyczne, w tym kolejowe, trolejbusowe i tramwajowe sieci trakcyjne, sieci trakcyjne metra, wraz z instalacjami i urządzeniami technicznymi zasilania, w tym kolejowej, trolejbusowej i tramwajowej sieci trakcyjnej, sieci trakcyjne metra oraz elektrycznego ogrzewania rozjazdów.

Uprawnienia budowlane do projektowania uprawniają również do sporządzania projektów zagospodarowania działki lub terenu w zakresie specjalności, objętej niniejszymi uprawnieniami.



Skład Orzekający PDK OIIB

dr inż. Zbigniew Plewako.....

inż. Andrzej Tarczyński.....

mgr inż. Grzegorz Ozóg.....

Otrzymują:

1. Pan Sebastian Mroczek
Ul. Solińska 1/20
35-505 Rzeszów
2. Główny Inspektor
Nadzoru Budowlanego
3. aa.

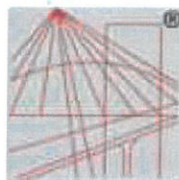

P O L S K A
I Z B A
I N Ż Y N I E R Ó W
B U D O W N I C T W A

Zaświadczenie

o numerze weryfikacyjnym:

PDK-IZ4-JCP-G9N *

Pan Sebastian Mroczek o numerze ewidencyjnym PDK/IE/0072/19

adres zamieszkania ul. Solińska 1/20, 35-505 Rzeszów

jest członkiem Podkarpackiej Okręgowej Izby Inżynierów Budownictwa i posiada wymagane ubezpieczenie od odpowiedzialności cywilnej.

Niniejsze zaświadczenie jest ważne do dnia 2021-02-28.

Zaświadczenie zostało wygenerowane elektronicznie i opatrzone bezpiecznym podpisem elektronicznym weryfikowanym przy pomocy ważnego kwalifikowanego certyfikatu w dniu 2020-02-14 roku przez:

Grzegorz Dubik, Przewodniczący Rady Podkarpackiej Okręgowej Izby Inżynierów Budownictwa.

(Zgodnie art. 5 ust 2 ustawy z dnia 18 września 2001 r. o podpisie elektronicznym (Dz. U. 2001 Nr 130 poz. 1450) dane w postaci elektronicznej opatrzone bezpiecznym podpisem elektronicznym weryfikowanym przy pomocy ważnego kwalifikowanego certyfikatu są równoważne pod względem skutków prawnych dokumentom opatrzonym podpisami własnoręcznymi.)

* Weryfikację poprawności danych w niniejszym zaświadczeniu można sprawdzić za pomocą numeru weryfikacyjnego zaświadczenia na stronie Polskiej Izby Inżynierów Budownictwa www.piib.org.pl lub kontaktując się z biurem właściwej Okręgowej Izby Inżynierów Budownictwa.





PODKARPACKA OKRĘGOWA
IZBA INŻYNIERÓW BUDOWNICTWA
35-060 Rzeszów, ul. J. Słowackiego 20



PDK OIIB/KK/0054/0014 /05

Rzeszów, 2005-06-20

DECYZJA

Na podstawie art.24 ust.1 pkt 2 ustawy z dnia 15 grudnia 2000 r. o samorządach zawodowych architektów, inżynierów budownictwa oraz urbanistów (Dz.U. z 2001 r. Nr 5 poz.42, z późn. zm.) i art.13 ust.1 pkt 1, art.14 ust.1 pkt 5 ustawy z dnia 7 lipca 1994 r. Prawo budowlane (tekst jednolity: Dz.U. z 2003 r. Nr 207 poz.2016 z późn. zm.) oraz § 4 ust. 2 i § 9 ust.1 rozporządzenia Ministra Gospodarki Przestrzennej i Budownictwa z dnia 30 grudnia 1994 r. w sprawie samodzielnych funkcji technicznych w budownictwie (Dz.U. z 1995 r. Nr 8 poz.38 z późn. zm.) zgodnie z art.104 ust.1 i 2 Kodeksu postępowania administracyjnego (Dz.U. z 2000 r. Nr 98 poz.1071 z późn. zm.)

stwierdzamy, że

Pan RADOSŁAW CIEŚLAK
magister inżynier
/kierunek studiów- elektrotechnika /
ur. 05 marzec 1973 r., miejsce urodzenia - Lubaczów
otrzymał

UPRAWNIENIA BUDOWLANE

numer ewidencyjny PDK/0083 /POOE/05

do projektowania bez ograniczeń

**w specjalności instalacyjnej:
w zakresie sieci, instalacji i urządzeń elektrycznych i elektroenergetycznych**
szczegółowy zakres uprawnień jest określony na odwołanie niniejszej decyzji

UZASADNIENIE

Okręgowa Komisja Kwalifikacyjna Podkarpackiej Okręgowej Izby Inżynierów Budownictwa w Rzeszowie na podstawie protokołów z postępowania kwalifikacyjnego oraz z przeprowadzonego egzaminu, uchwałą Nr 3/05 z dnia 15 czerwca 2005 r. stwierdziła, że Pan Radosław Cieślak posiada wymagane prawem wykształcenie i praktykę zawodową konieczną do uzyskania uprawnień budowlanych w ww. specjalności i uzyskał pozytywny wynik egzaminu na uprawnienia budowlane.

Pouczenie

Od niniejszej decyzji służy odwołanie do Krajowej Komisji Kwalifikacyjnej Polskiej Izby Inżynierów Budownictwa w Warszawie, za pośrednictwem Podkarpackiej Okręgowej Izby Inżynierów Budownictwa w Rzeszowie w terminie 14 dni od daty jej doręczenia.

Przewodniczący Komisji Kwalifikacyjnej
PODKARPACKIEJ OKRĘGOWEJ
IZBY INŻYNIERÓW BUDOWNICTWA

mgr inż. Adam Tarnawski

Otrzymują:

1. Pan Radosław Cieślak
ul. Moniuszki 4
36-060 Głogów Młp.
2. Główny Inspektor
Nadzoru Budowlanego
3. a/a



Przewodniczący Rady
PODKARPACKIEJ OKRĘGOWEJ
IZBY INŻYNIERÓW BUDOWNICTWA

mgr inż. Jerzy Kerste

Na podstawie art. 12 ust.1 pkt 1 i art. 13 ust 4 ustawy Prawo budowlane w związku z § 4 ust.2 rozporządzenia MGPIB,

Pan Radosław Cieślak jest upoważniony w specjalności instalacyjnej w zakresie sieci, instalacji i urządzeń elektrycznych i elektroenergetycznych do:

- projektowania, sprawdzania projektów budowlanych w specjalności objętej niniejszymi uprawnieniami i sprawowania nadzoru autorskiego,
- sprawowania kontroli technicznej utrzymania obiektów budowlanych z zastrzeżeniem art. 62 ust.5 ustawy

bez ograniczeń

Niniejsze uprawnienia, na podstawie § 4 ust 4 rozporządzenia MGPIB z dnia 30 grudnia 1994 r. w sprawie samodzielnych funkcji technicznych w budownictwie, stanowią podstawę do sporządzania projektów zagospodarowania działki i terenu w w/w specjalności, jeżeli całość problematyki jest przedstawiona w projekcie zagospodarowania działki lub terenu - zgodnie z art. 34 ust. 3b.

Przewodniczący Rady
PODKARPACKIEJ OKRĘGOWEJ
IZBY INŻYNIERÓW BUDOWNICTWA

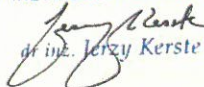
mgr inż. Jerzy Kerste

Przewodniczący Komisji Kwalifikacyjnej
PODKARPACKIEJ OKRĘGOWEJ
IZBY INŻYNIERÓW BUDOWNICTWA

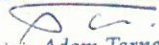
mgr inż. Adam Tarnawski



P O L S K A
I Z B A
INŻYNIERÓW
BUDOWNICTWA

Zaświadczenie

o numerze weryfikacyjnym:

PDK-E6S-UGD-YMU *

Pan Radosław Cieślak o numerze ewidencyjnym PDK/IE/0254/05

adres zamieszkania ul. Moniuszki 4, 36-060 Głogów Młp.

jest członkiem Podkarpackiej Okręgowej Izby Inżynierów Budownictwa i posiada wymagane ubezpieczenie od odpowiedzialności cywilnej.

Niniejsze zaświadczenie jest ważne do dnia 2021-06-30.

Zaświadczenie zostało wygenerowane elektronicznie i opatrzone bezpiecznym podpisem elektronicznym weryfikowanym przy pomocy ważnego kwalifikowanego certyfikatu w dniu 2020-06-30 roku przez:

Grzegorz Dubik, Przewodniczący Rady Podkarpackiej Okręgowej Izby Inżynierów Budownictwa.

(Zgodnie art. 5 ust 2 ustawy z dnia 18 września 2001 r. o podpisie elektronicznym (Dz. U. 2001 Nr 130 poz. 1450) dane w postaci elektronicznej opatrzone bezpiecznym podpisem elektronicznym weryfikowanym przy pomocy ważnego kwalifikowanego certyfikatu są równoważne pod względem skutków prawnych dokumentom opatrzonym podpisami własnoręcznymi.)

* Weryfikację poprawności danych w niniejszym zaświadczeniu można sprawdzić za pomocą numeru weryfikacyjnego zaświadczenia na stronie Polskiej Izby Inżynierów Budownictwa www.piib.org.pl lub kontaktując się z biurem właściwej Okręgowej Izby Inżynierów Budownictwa.



CZĘŚĆ OPISOWA

1. PRZEDMIOT OPRACOWANIA

Przedmiotem opracowania jest projekt branży elektrycznej obejmujący budowę sieci elektroenergetycznych obejmujących napięcie znamionowe nie wyższe niż 1kV w postaci oświetlenia ulicznego z posadowieniem słupów oświetleniowych i opraw oświetlenia ulicznego LED w obrębie ulicy Kminkowej w Poznaniu; jednostka ew. nr: 306401_1, obręb ew. nr: 0055, działka ew. nr: 94/16, 153/4.

2. PODSTAWA OPRACOWANIA

- a) Warunki Techniczne wydane przez ZDM w Poznaniu,
- b) Decyzje administracyjne,
- c) Uzgodnienia i wytyczne branżowe,
- d) Ustalenia z Inwestorem,
- e) Obowiązujące normy i przepisy prawne.

3. STAN ISTNIEJĄCY

W obrębie terenu objętego inwestycją, głównie zlokalizowane są istniejące:

- Uzbrojenia terenu w postaci sieci i rurociągów wod.-kan., gaz, telekomunikacyjne,
- Słupy niskiego nN-0,4kV napięcia, słupy oświetleniowe, słupy średniego SN napięcia,
- Linie kablowe i napowietrzne niskiego nN-0,4kV i średniego SN napięcia,
- Drogi wewnętrzne i główne, budynki mieszkalne, tereny zielone,
- Pozostała infrastruktura techniczna.

Istniejący teren objęty inwestycją, na którym zlokalizowane są projektowane elementy instalacji elektrycznej niskiego napięcia nN-0,4kV podlega zapisom zawartym w Decyzji o Ustalenie Lokalizacji Inwestycji Celu Publicznego (w przyszłości tj. planowane uchwalenie na rok 2021 Uchwała MPZP nr MPU-Z2/5041-555/Mar1/20 2395/20), które są dopuszczalne do wybudowania jako infrastruktura związana z przeznaczeniem terenu i nie zostały zaliczone do przedsięwzięć mogących znacząco lub potencjalnie oddziaływać na środowisko i tereny przyległe/graniczące. Istniejący teren objęty inwestycją nie znajduje się również w granicach/obszarze eksploatacji terenu górniczego i nie jest wpisany do rejestru zabytków oraz nie podlega ochronie konserwatorskiej.

4. INFORMACJA O OBSZARZE ODDZIAŁYWANIA

Zgodnie z Art. 20 Prawa budowlanego i §13a Rozporządzenia Ministra Transportu, Budownictwa i Gospodarki Morskiej w sprawie szczegółowego zakresu i formy projektu budowlanego do obowiązków projektanta należy określenie obszaru oddziaływania obiektu. Za obszar oddziaływania obiektu rozumie się teren wyznaczony w otoczeniu obiektu budowlanego na podstawie przepisów odrębnych, wprowadzających związane z tym obiektem ograniczenia w zagospodarowaniu, w tym zabudowy tego terenu tj.:

- Rozporządzenie Rady Ministrów z dnia 26 września 2019 r. w sprawie przedsięwzięć mogących znacząco oddziaływać na środowisko (Dz. U. Nr 2019, poz. 1839).

Otoczeniem obiektu budowlanego jest obszar obejmujący teren, na którym znajduje się obiekt, tj. zgodnie z w/w pkt. nr 1 na stronie nr 10 poddane analizie w zakresie możliwości oddziaływania na obiekt. Na podstawie analizy przepisów mogących mieć zastosowanie przy określaniu obszaru oddziaływania obiektu stwierdza się dla całego zakresu przedmiotowej inwestycji, że:

- projektowane obiekty nie wprowadzają żadnych ograniczeń w zabudowie istniejącej jak i przyszłej na terenach działek sąsiednich,
- inwestycja nie jest zaliczana do inwestycji mogących znacząco lub potencjalnie znacząco oddziaływać na środowisko.

Projektowane elementy instalacji elektrycznych niskiego napięcia nN-0,4kV, stanowiące oświetlenie uliczne nie wprowadzą wzdłuż linii strefy technicznej o zasięgu 0,5 m od osi linii zasilającej na podstawie obowiązujących norm i przepisów prawnych. Biorąc powyższe pod uwagę, stwierdza się, że obszar oddziaływania obiektu mieści się w całości na działkach, na których został zaprojektowany.

5. OPINIA GEOTECHNICZNA

Opinię sporządzono zgodnie z Rozporządzeniem Ministra Transportu, Budownictwa i Gospodarki Morskiej w sprawie ustalania geotechnicznych warunków posadawiania obiektów budowlanych z dnia 25 kwietnia 2012 r.

W podłożu projektowanych linii kablowych nie stwierdzono obecności wód gruntowych. Wody opadowe infiltrują w nasypy składające się głównie z gruntów niespoistych i mogą tworzyć okresowy poziom wodonośny lub występować w postaci sączeń na różnych głębokościach. W kontekście planowanej inwestycji warunki wodne można uznać za korzystne z możliwością istotnego pogorszenia. W podłożu terenu do zbadanej głębokości stwierdzono występowanie wyłącznie nasypów pochodzenia antropogenicznego. Nie można wykluczyć, że grunty stanowią podłoże rodzime. Ocena genezy podłoża jest trudna ze względu na skład nasypów, które stanowią w głównej mierze mieszankę

gruntów rodzimych. Ze względu na genezę i zróżnicowanie parametrów fizyko-mechanicznych, grunty występujące w podłożu podzielono na następujące warstwy:

- Warstwa 1: Zaliczono do niej grunty nasypowe o zmiennym składzie i w zróżnicowanym stanie składające, złożone z mieszanin piasków grubych, średnich, drobnych, pylastych i gliniastych, glin, kamieni, pyłów, humusu, żużli etc. Grunty generalnie są nieprzydatne niemniej nie wyklucza się ich użycia do zasypek po wykonaniu odrębnych badań i w miejscach gdzie nie będą stanowiły podłoża obiektów budowlanych.

W kontekście planowanej inwestycji podłoże należy wzmocnić warstwą podsypki piaskowo-żwirowej. Bezpośrednie ułożenie kabla jest dopuszczalne, o ile w podłożu będą występowały grunty niespoiste frakcji piaskowej i żwirowe odpowiednio. Nasypy mogą wykazywać przydatność do wykorzystania jako zasypki, jednak wymaga to przeprowadzenia odrębnych badań pod kątem wysadzinowości, uziarnienia, nośności i zagęszczalności, które zostaną przeprowadzone na etapie wykonawstwa.

Uwzględniając rodzaj planowanej inwestycji oraz stwierdzone warunki gruntowo-wodne projektowaną inwestycję zalicza się do 1 kategorii geotechnicznej w prostych warunkach gruntowych.

6. STAN PROJEKTOWANY

- a) Budowa słupów oświetleniowych o wysokości 6 metrów oznaczonych wg projektu od „S1” do „S2” na prefabrykowanych fundamentach betonowych posadowionych na głębokości ~1,0 metra z wysięgnikiem o wysięgu 1,5 metra, podnoszącym oprawę o ~1,0 metr, w ilości 2 kompletów wraz z dodatkowym zabezpieczeniem przed przewróceniem się i osunięciem się.
- b) Instalacja / montaż opraw oświetleniowych na projektowanych wysięgnikach i słupach oświetleniowych wykonanych w technologii LED o mocy 25W na prefabrykowanych uchwytych montażowych w ilości 2 sztuk.
- c) Budowa sieci kablowej niskiego napięcia nN-0,4kV zasilającej oprawy oświetlenia terenu typu YAKY 4x35 mm² o długości 60 metrów, zabezpieczona rurami ochronnymi na całej długości projektowanej trasy, układana w wykopie / rowie kablowym zgodnie z obowiązującą normą SEP-E-004, wykonanym wyłącznie metodą ręcznego kopania.
- d) Budowa sieci uziemiającej z bednarki wykonanej bednarką FeZn 25x4 mm układaną z projektowanymi liniami kablowymi we wspólnym wykopie zgodnie z załączonym rysunkiem obrazującym sposób układania linii kablowych wraz z zabezpieczeniem i siecią uziemiającą we wspólnym wykopie.
- e) Wykonanie przewiertów sterowanych pod istniejącymi drogami i drzewami tzw. metodą bezwykopową. W przypadku lokalizacji uzbrojenia w odległości mniejszej niż 3,0m od nasady pni rosnących w terenie drzew i 1,5m od obrysu krzewów należy zastosować metodę bezwykopową tzn. przecisk z jednoznaczną lokalizacją komór roboczych w odległości min.

3,0m od nasady pni drzew i 1,5m od obrysu krzewów do krawędzi wykopu, równocześnie należy zminimalizować ilość komór roboczych tj. objąć przeciskiem jak największą liczbę drzew/krzewów.

Projektowane elementy całej instalacji niskiego napięcia nN-0,4kV dla w/w zakresów inwestycji poszczególnych ulic:

- nie wpływają na istniejącą zabudowę działek sąsiednich,
- nie powodują kolizji z istniejącą infrastrukturą techniczną podziemną.

7. LINIE KABLOWE NISKIEGO NAPIĘCIA nN-0,4kV

Projektuje się główną linię kablową niskiego napięcia nN-0,4kV typu YAKY 4x35 mm² w celu zachowania bezpiecznej i ciągłej dystrybucji energii elektrycznej w relacji od projektowanego miejsca przyłączenia tj. istniejący słup oświetleniowy, oznaczonego wg projektu „S0” do projektowanych słupów oświetlenia ulicznego. Projektowana linia kablowa będzie pełnić funkcję dystrybucji energii elektrycznej zasilania podstawowego. Projektowane linie kablowe układane będą bezpośrednio w gruncie rodzimym w projektowanym wykopie / rowie kablowym, zgodnie z projektem zagospodarowania terenu PZT i zabezpieczone rurami ochronnymi typu HDPE/HDPEp o średnicy 110 mm na całej długości projektowanej trasy.

8. CHARAKTERYSTYKA OGÓLNA UKŁADU ZASILANIA

Na terenie objętym inwestycją obowiązuje układ sieciowy TN-C.

9. OŚWIETLENIE TERENU

Projektuje się oświetlenie uliczne objęte niniejszą inwestycją poprzez zastosowanie opraw oświetleniowych LED zainstalowanych na słupach oświetleniowych, rozmieszczonych zgodnie z projektem zagospodarowania terenu o parametrach zgodnych z opisem technicznym. Projektuje się oprawy LED zasilane bezpośrednio z istniejącego słupa oświetleniowego „S0”, łączone przelotowo, linią kablową typu YAKY 4x35 mm². Projektowane oprawy o mocy 25W, wykonane w technologii LED, zainstalowane będą na prefabrykowanych uchwytych montażowych na nowoprojektowanych wysięgnikach i słupach oświetleniowych posadowionych na prefabrykowanych fundamentach betonowych.

Poniżej przedstawiono przykładowy widok zabudowy wysięgnika, słupa oraz oprawy:

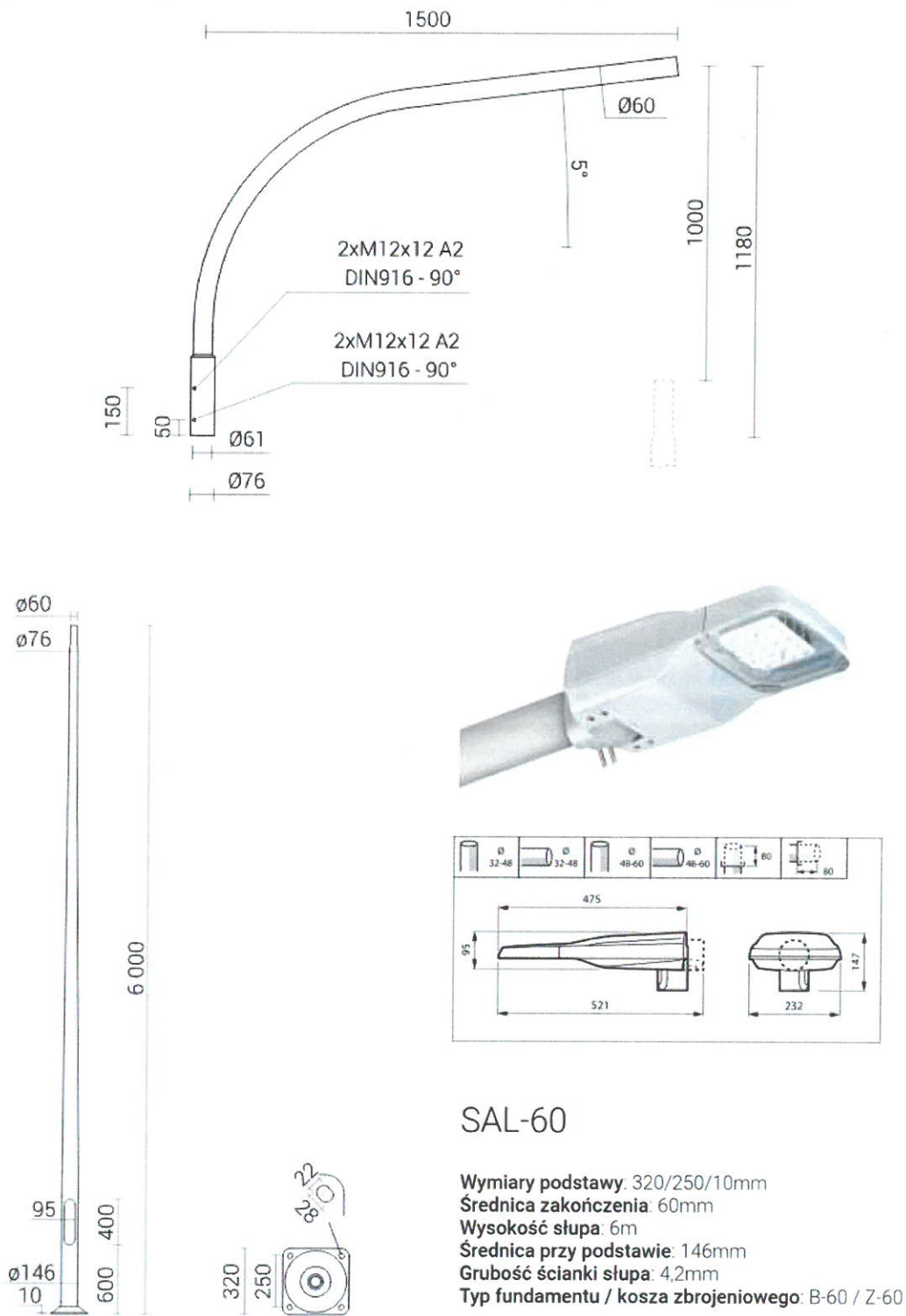

Wymagania stawiane oprawom oświetleniowym i słupom zgodnie z załącznikiem nr 2

10. OCHRONA OD PORAŻEŃ ELEKTRYCZNYCH

Po wykonaniu instalacji elektrycznych należy sprawdzić skuteczność ochrony od porażeń elektrycznych przez wykonanie pomiarów, potwierdzonych odpowiednio sporządzonym protokołem. Koniecznie należy wykonać sieć uziemiającą z bednarki FeZn 25x4 mm wyprowadzoną wszystkich części przewodzących prąd (konstrukcje wsporcze, słupy, metalowe elementy itp.) należy podłączyć do sieci uziemiającej bezpośrednio lub za pomocą linki LgY 16 mm².

11. UWAGI KOŃCOWE

- Przed przystąpieniem do robót ziemnych, należy szczegółowo zapoznać się z usytuowaniem urządzeń podziemnych wskazanych na podkładach geodezyjnych oraz bezwzględnie wykonać przekopy kontrolne w celu szczegółowego zlokalizowania uzbrojenia podziemnego. Przekopy wykonać pod nadzorem właścicieli tego uzbrojenia. Dotyczy to miejsc, gdzie przebiegi podziemnego uzbrojenia terenu budzą wątpliwości (zostały zlokalizowane przyrządami) oraz gdzie istniejące kable zbliżają się lub krzyżują z innymi obiektami infrastruktury podziemnej,
- W przypadku odkrycia innych, dodatkowych kabli niż podane na mapie, kable te należy zidentyfikować, powiadomić ich właściciela o zaistniałej sytuacji, a następnie zabezpieczyć je i nanieść na mapę,
- Zachować szczególną ostrożność przy elektroenergetycznych pracach towarzyszących związanych z budową oświetlenia ulicznego i ewentualnych pracach pod napięciem,
- Kable elektroenergetyczne układać w rurach ochronnych przy skrzyżowaniach i zbliżeniach z uzbrojeniem podziemnym, przejściach pod drogami i terenami utwardzonymi, a także bezpośrednio przy wprowadzaniu do słupów oświetleniowych, rozdzielnic oświetlenia terenu i złącza kablowo – pomiarowego.
- Instalację należy wykonać zgodnie z polskimi przepisami oraz normami. Przyjęty przez wykonawcę niniejszy projekt, rysunki związane z projektem w żadnym stopniu nie zmniejszają jego odpowiedzialności za zgodność wykonanych robót z obowiązującymi przepisami i normami. Wykonawcę realizującego budowę według niniejszego projektu obowiązuje w jego zakresie przestrzeganie przepisów BHP w odniesieniu do szczegółów, które nie zostały w projekcie omówione,
- Materiały budowlane powinny odpowiadać co do jakości wymogom wyrobów dopuszczonych do obrotu i stosowania w budownictwie, wymaganiom zawartym w niniejszym projekcie i (STWiORB) oraz posiadać atesty techniczne lub certyfikaty,

-
- Opracowany projekt z obliczeniami fotometrycznymi i symulacją oświetlenia, stanowiący załącznik obliczeniowy wg niniejszego opracowania na etapie budowy dla Wykonawcy, zgodny jest z normami i przepisami prawnymi, który należy rozpatrywać na etapie wykonawstwa. Na etapie budowy Wykonawca opracuje powykonawcze obliczenia symulacyjne.
 - Ewentualne uzgodnienia dodatkowe, które nie były przedmiotem niniejszej dokumentacji na etapie projektowania, winien uzgodnić i opracować Generalny Wykonawca na etapie wykonywania robót budowlanych,
 - Wszystkie instalacje elektryczne należy wykonać zgodnie z obowiązującymi przepisami prawnymi i Polskimi Normami oraz z zachowaniem zasad P.POŻ. i BHP,
 - Na etapie wykonawstwa należy sprawdzić:
 - zgodność i jakość wykonania robót z dokumentacją projektową,
 - skuteczność działania aparatury zabezpieczającej – łączeniowej, potwierdzoną raportem z badań i pomiarów,
 - zgodność, aktualne aprobaty oraz certyfikaty zainstalowanych urządzeń i elementów elektroenergetycznych o dopuszczeniu do stosowania na ich rynku polskim.
 - Przed przystąpieniem do wykonywania prac przy urządzeniach i instalacjach elektroenergetycznych wyłączonych spod napięcia należy:
 - zastosować odpowiednie zabezpieczenie przed niechcianym załączeniem napięcia,
 - oznakować tablicą ostrzegawczą w miejscu wyłączenia obwodu o treści: "Nie załączać!",
 - sprawdzić brak napięcia w wyłączonym obwodzie odpowiednim narzędziem,
 - uziemić wyłączone urządzenia, zabezpieczyć i oznaczyć miejsce pracy odpowiednimi tablicami ostrzegawczymi.
 - Wyłączenie urządzeń i instalacji elektroenergetycznych spod napięcia powinno być dokonane w taki sposób, aby uzyskać przerwę izolacyjną w obwodach zasilających urządzenia i instalacje, natomiast musi być możliwie najkrótsza z uwagi na zachowanie ciągłości dystrybucji energii elektrycznej w miejscach, które wskaże Inwestor,
 - Prace pod napięciem należy wykonywać w oparciu o właściwą technologię pracy i przy zastosowaniu wymaganych narzędzi i środków ochronnych, określonych w instrukcji wykonywania tych prac. Prace w pobliżu napięcia powinny być wykonywane przy użyciu środków ochronnych odpowiednich do występujących warunków pracy.

INFORMACJA DOTYCZĄCA BEZPIECZEŃSTWA

I OCHRONY ZDROWIA

Nazwa inwestycji:

**BUDOWA SIECI ELEKTROENERGETYCZNYCH OBEJMUJĄCYCH NAPIĘCIE
ZNAMIONOWE NIE WYŻSZE NIŻ 1 KV DLA ZADANIA PN.:
„BUDOWA OŚWIETLENIA ULICY KMINKOWEJ W POZNANIU”**

Adres obiektu budowlanego:

**Ulica Kminkowa
jednostka ew. nr: 306401 1, obręb ew. nr: 0055, działki ew. nr: 94/16, 153/4**

Kategoria obiektu budowlanego:

XXVI

Nazwa i adres Inwestora:

**Miasto Poznań
Zarząd Dróg Miejskich
ul. Wilczak 17
61-623 Poznań
NIP 209-00-01-440
REGON 631257822**



Nazwa i adres Jednostki Projektowania:

**„ELCONT” Spółka Jawna
Radosław Cieślak, Fabian Rębisz
Trzebowniko 928c
36-001 Trzebowniko
NIP: 517-02-07-777
www.elcont.pl**



FUNKCJA	IMIĘ I NAZWISKO	NR UPRAWNIEŃ	SPECJALNOŚĆ	PODPIS
BIOZ				
Opracował:	mgr inż. Sebastian Mroczek	PDK/0256/PWOE/18	Instalacyjna w zakresie sieci, instalacji i urządzeń elektrycznych i elektroenergetycznych	mgr inż. Sebastian Mroczek upr. bud. nr: PDK/0256/PWOE/18 do projektowania i kierowania robotami budowlanymi bez ograniczeń w specjalności instalacyjnej w zakresie sieci, instalacji i urządzeń elektrycznych i elektroenergetycznych
Data opracowania: 10.2020 r.				

1. WSTĘP

Instrukcja bezpieczeństwa i ochrony zdrowia integralnie związany jest z budową, oraz z wytycznymi i organizacją budowy, co leży w gestii i obowiązku Wykonawcy Robót. Zakres bezpieczeństwa i ochrony zdrowia podczas realizacji zadania powinien ujmować wszelkie aspekty wynikające z przepisów BHP, obowiązujących Wykonawcę Robót i powinien być, wspólnie z projektem organizacji budowy zaakceptowany i przyjęty przez Inwestora. Ze strony Projektanta – w rozumieniu Ustawy Prawo Budowlane – leży poinformowanie o aspektach bezpieczeństwa.

2. ZAKRES ROBÓT DLA CAŁEGO ZAMIERZENIA BUDOWLANEGO ORAZ KOLEJNOŚĆ REALIZACJI POSZCZEGÓLNYCH OBIEKTÓW

Kolejność realizacji robót budowlanych i montażowych zostanie ustalona przez Wykonawcę Robót i przedstawiona w harmonogramie. Poniżej przedstawiono zarys ogólny przedstawiający roboty:

- wytyczenie geodezyjne punktów charakterystycznych obiektów przewidzianych do wykonania,
- wykonanie niezbędnego zabezpieczenia terenu budowy,
- zabezpieczenie terenu budowy przed osobami nieupoważnionymi,
- wytyczenie robót,
- przygotowanie i oznakowanie miejsca pracy,
- wykopanie nowych rowów dla słupów oświetleniowych oraz tras kablowych wraz z ich odwodnieniem,
- ułożenie linii kablowych niskiego napięcia,
- zabezpieczenie rurami ochronnymi linii kablowych niskiego napięcia,
- obsadzenie fundamentów słupów oświetleniowych,
- zabezpieczenie fundamentów słupów oświetleniowych,
- montaż słupów oświetleniowych,
- montaż opraw oświetleniowych,
- podłączenie linii kablowych do opraw,
- pomiary i badania,
- inwentaryzacja powykonawcza robót ulegających zakryciu,
- odbiory robót ulegających zakryciu,
- zasyпка wykopów z zagęszczeniem,
- rozruch wykonanych obiektów i instalacji,
- niwelacja terenu, prace związane z przywróceniem terenu do stanu zastanego,

-
- likwidacja niezbędnego zabezpieczenia terenu budowy,
 - roboty wykończeniowe, odbiór końcowy robót, przekazanie do eksploatacji.

Czas wykonywania poszczególnych części inwestycji należy określić w „planie bioz” zgodnie z harmonogramem inwestycji.

3. WYKAZ ISTNIEJĄCYCH OBIEKTÓW BUDOWLANYCH

- Uzbrojenia terenu w postaci sieci i rurociągów wod.-kan., gaz, telekomunikacyjne,
- Słupy niskiego nN-0,4kV napięcia, słupy oświetleniowe, słupy średniego SN napięcia,
- Linie kablowe i napowietrzne niskiego nN-0,4kV i średniego SN napięcia,
- Drogi wewnętrzne i główne, budynki mieszkalne, tereny zielone,
- Pozostała infrastruktura techniczna.

4. WSKAZANIE ELEMENTÓW ZAGOSPODAROWANIA DZIAŁKI LUB TERENU, KTÓRE MOGĄ STWARZAĆ ZAGROŻENIE BEZPIECZEŃSTWA I ZDROWIA LUDZI

Podczas realizacji robót wystąpią elementy stwarzające zagrożenie bezpieczeństwa i zdrowia dla pracowników lub osób postronnych: instalacje siłowe, oświetleniowe, uziemiające.

5. INFORMACJE DOTYCZĄCE PRZEWIDYWANYCH ZAGROŻEŃ WYSTĘPUJĄCYCH PODCZAS REALIZACJI ROBÓT BUDOWLANYCH, OKREŚLAJĄCE SKALE I RODZAJE ZAGROŻEŃ ORAZ MIEJSCE I CZAS ICH WYSTĄPIENIA

Podczas realizacji robót wystąpi ryzyko powstania następujących zagrożeń dla pracowników lub osób postronnych: porażenia prądem elektrycznym, podczas podłączania kabli i przewodów oraz upadek z wysokości, podczas stawiania słupów, montażu opraw.

6. INFORMACJE O WYDZIELENIU I OZNAKOWANIU MIEJSCA PROWADZENIA ROBÓT BUDOWLANYCH, STOSOWNIE DO RODZAJU ZAGROŻENIA

Wykonawca zapewni właściwe oznakowanie i zabezpieczenie przed uszkodzeniem tych instalacji i urządzeń w czasie trwania budowy. Wykonawca będzie przestrzegać przepisów dotyczących bezpieczeństwa i higieny pracy. Personel nie będzie wykonywał pracy w warunkach niebezpiecznych i szkodliwych dla zdrowia oraz nie spełniających odpowiednich wymagań sanitarnych. Wykonawca odpowiedzialny będzie za zapewnienie i utrzymanie wszelkich urządzeń zabezpieczających, socjalnych oraz sprzętu i odpowiedniej odzieży dla ochrony życia i zdrowia osób zatrudnionych na budowie. Prace

w pobliżu czynnych urządzeń elektroenergetycznych należy prowadzić dopiero po ich wyłączeniu lub w razie konieczności pracy pod napięciem – na pisemne polecenie pracy. Roboty powinny być prowadzone na podstawie projektu z zachowaniem szczególnej ostrożności.

- wygradzenia i zabezpieczenia robót w okresie trwania budowy. W czasie wykonywania robót wykonawca dostarczy, zainstaluje i będzie obsługiwał wszystkie tymczasowe urządzenia zabezpieczające,
- publicznego obwieszczenia o przystąpieniu do robót przed ich rozpoczęciem przez umieszczenie w odpowiednich miejscach i ilościach tablic informacyjnych,
- wyposażenia pracowników w indywidualny sprzęt ochronny i właściwą odzież roboczą oraz nadzoru, aby były one używane,
- przestrzegania instrukcji obsługi sprzętu, instrukcji montażu elementów, instrukcji obowiązującej na danym stanowisku pracy,
- wyposażenia zaplecza budowy w środki łączności, środki pierwszej pomocy medycznej, wykaz telefonów alarmowych (w tym do kierownictwa budowy) oraz instrukcje stanowiskowe,
- używania sprawnych i sprawdzonych urządzeń, sprzętu i narzędzi,
- przestrzegania szczególnych środków ostrożności przez pracowników przebywających w zasięgu pracy sprzętu ciężkiego,
- spełnienia wymogów p.poż. dla placu budowy,
- zapewnienia należytego nadzoru nad realizacją robót,
- ochrona środowiska w trakcie wykonywania robót,
- stosowanie przepisów i norm dotyczących ochrony środowiska na terenie i wokół budowy dotyczących nadmiaru hałasu, wibracji i zanieczyszczeń cieków wodnych pyłami i środkami toksycznymi.

7. INFORMACJE O SPOSOBIE PROWADZENIA INSTRUKTAŻU PRACOWNIKÓW PRZED PRZYSTĄPIENIEM DO REALIZACJI ROBÓT SZCZEGÓLNIE NIEBEZPIECZNYCH

Przed przystąpieniem do realizacji robót upoważniona osoba z kierownictwa budowy winna przeszkolić pod względem BHP robotników i operatorów sprzętu na stanowisku pracy ze specjalnym zwróceniem uwagi na zasady wykonywania robót szczególnie niebezpiecznych, zasady postępowania w przypadku występowania zagrożenia oraz konieczności stosowania środków ochrony indywidualnej, zabezpieczających przed skutkami zagrożeń. Ważne jest omówienie podstawowych, najczęściej występujących bezpośrednich przyczyn wypadków na budowach o podobnym charakterze (np. błędy w organizacji pracy, nieprawidłowy nadzór, ryzykowne zachowania pracowników), a także przyczyn

pośrednich (np. pośpiech, chęć zaoszczędzenia na kosztach sprzętu lub materiałów). Szkolenie w dziedzinie bezpieczeństwa i higieny pracy dla pracowników zatrudnionych na stanowiskach robotniczych przeprowadza się jako:

- szkolenie wstępne
- szkolenie okresowe

Szkolenia te przeprowadzane są w oparciu o programy poszczególnych rodzajów szkolenia. Szkolenia wstępne, ogólne (instruktaż ogólny) przechodzą wszyscy nowo zatrudnieni pracownicy przed dopuszczeniem do wykonywania pracy. Obejmuje ono zapoznanie pracowników z podstawowymi przepisami bhp i regulaminach pracy, zasadami obowiązującymi w danym zakładzie pracy oraz zasadami udzielania pierwszej pomocy. Szkolenie okresowe w zakresie bhp dla pracowników zatrudnionych na stanowiskach robotniczych, powinny być przeprowadzane w formie instruktażu nie rzadziej niż raz na trzy lata, a na stanowiskach pracy, na których występują szczególne zagrożenia dla zdrowia lub życia oraz zagrożenia wypadkowe, nie rzadziej niż raz w roku. Pracownicy zatrudnieni na stanowiskach operatorów żurawi, maszyn budowlanych i innych maszyn o napędzie silnikowym powinni posiadać wymagane kwalifikacje.

Na placu budowy powinny być udostępnione pracownikom do stałego korzystania, aktualne instrukcje bhp dotyczące:

- wykonywania prac związanych z zagrożeniami wypadkowymi lub zagrożeniami zdrowia pracowników;
- obsługi maszyn i innych urządzeń technicznych;
- postępowania z materiałami szkodliwymi dla zdrowia i niebezpiecznymi;
- udzielania pierwszej pomocy.

Nie wolno dopuścić pracownika do pracy, do której wykonywania nie posiada wymaganych kwalifikacji lub potrzebnych umiejętności, a także dostatecznej znajomości przepisów oraz zasad BHP.

8. OKREŚLENIE SPOSOBU PRZECHOWYWANIA I PRZEMIESZCZANIA MATERIAŁÓW, WYROBÓW, SUBSTANCJI ORAZ PREPARATÓW NIEBEZPIECZNYCH NA TERENIE BUDOWY

Wszelkie materiały i wyroby będą przechowywane na Terenie Budowy w miejscu odpowiednio zabezpieczonym, suchym, oddalonym od miejsc stwarzających bezpośrednie uszkodzenie materiału oraz w zadaszonym i dostępnym tylko dla pracowników Budowy.

9. WSKAZANIE ŚRODKÓW TECHNICZNYCH I ORGANIZACYJNYCH, ZAPOBIEGAJĄCYCH NIEBEZPIECZEŃSTWOM WYNIKAJĄCYM Z WYKONYWANIA ROBÓT BUDOWLANYCH W STREFACH SZCZEGÓLNEGO ZAGROŻENIA ZDROWIA LUB W ICH SĄSIEDZTWIE, W TYM ZAPEWNIAJĄCYCH BEZPIECZNĄ I SPRAWNĄ KOMUNIKACJĘ, UMOŻLIWIAJĄCĄ SZYBKĄ EWAKUACJĘ NA WYPADEK POŻARU, AWARII I INNYCH ZAGROŻEŃ

Bezpośredni nadzór nad bezpieczeństwem i higieną pracy na stanowiskach pracy sprawują odpowiedni kierownik budowy (kierownik robót) oraz kierownik zespołu, stosownie do zakresu obowiązków. Nieprzestrzeganie przepisów bhp na placu budowy prowadzi do powstania bezpośrednich zagrożeń dla życia lub zdrowia pracowników.

Przyczyny organizacyjne powstania wypadków przy pracy

- niewłaściwa ogólna organizacja pracy
- niewłaściwa organizacja pracy

Przyczyny techniczne powstania wypadków przy pracy

- niewłaściwy stan czynnika materialnego
- niewłaściwe wykonanie czynnika materialnego
- wady materiałowe czynnika materialnego
- niewłaściwa eksploatacja czynnika materialnego

Osoba kierująca pracownikami jest zobowiązana do:

- organizować stanowiska pracy zgodnie z przepisami i zasadami bhp
- dbać o sprawność środków ochrony indywidualnej oraz stosowania zgodnie z przeznaczeniem
- organizować, przygotować i prowadzić prace, uwzględniając zabezpieczenie pracowników przed wypadkami przy pracy, chorobami związanymi z warunkami środowiska pracy
- dbać o bezpieczny i higieniczny stan pomieszczeń pracy i wyposażenia technicznego, a także o sprawność ochrony zbiorowej i ich stosowania zgodnie z przeznaczeniem
- zapewnienia organizacji pracy i stanowisk pracy w sposób zabezpieczający pracowników przed zagrożeniami wypadkowymi oraz oddziaływaniem czynników szkodliwych i uciążliwych
- zapewnienia likwidacji zagrożeń dla zdrowia i życia pracowników głównie przez stosowanie technologii, materiałów i substancji nie powodujących takich zagrożeń

Na podstawie:

- oceny ryzyka zawodowego występującego przy wykonywaniu robót na danym stanowisku pracy

-
- wykazu prac szczególnie niebezpiecznych
 - określenia podstawowych wymagań bhp przy wykonywaniu prac szczególnie niebezpiecznych
 - wykazu prac wykonywanych przez co najmniej dwie osoby
 - wykazu prac wymagających szczególnej sprawności psychofizycznej

W razie stwierdzenia bezpośredniego zagrożenia dla życia lub zdrowia pracowników, osoba kierująca pracownikami, obowiązana jest do niezwłocznego wstrzymania prac i podjęcia odpowiednich działań w celu usunięcia tego zagrożenia. Pracownicy zatrudnieni na budowie, powinni być wyposażeni w środki ochrony indywidualnej oraz odzież i obuwie robocze, zgodnie z tabelą norm przydziału środków ochrony indywidualnej oraz odzieży i obuwia roboczego opracowaną przez pracodawcę. Środki ochrony indywidualnej w zakresie ochrony zdrowia i bezpieczeństwa użytkowników tych środków powinny zapewniać wystarczającą ochronę przed występującymi zagrożeniami (np. uszkodzenie głowy, twarzy, wzroku, słuchu). Kierownik budowy obowiązany jest informować pracowników o sposobach posługiwania się tymi środkami.

10. WSKAZANIE MIEJSCA PRZECHOWYWANIA DOKUMENTACJI BUDOWY ORAZ DOKUMENTÓW NIEZBĘDNYCH DO PRAWIDŁOWEJ EKSPLOATACJI MASZYN I INNYCH URZĄDZEŃ TECHNICZNYCH

Do odbioru końcowego Wykonawca jest zobowiązany przygotować:

- dziennik budowy
- rejestr obmiarów
- deklaracje zgodności
- instrukcje obsługi
- karty katalogowe
- geodezyjną dokumentację powykonawczą
- protokoły z dokonanych pomiarów skuteczności ochrony przeciwporażeniowej
- protokoły z dokonanych pomiarów rezystancji uziemień
- protokoły z dokonanych pomiarów natężenia oświetlenia
- protokoły z dokonanych pomiarów rezystancji izolacji żył kabla i ich ciągłości

Dokumenty budowy będą przechowywane na Terenie Budowy w miejscu odpowiednio zabezpieczonym. Zaginięcie któregośkolwiek z dokumentów budowy spowoduje jego natychmiastowe odtworzenie w formie przewidzianej prawem. Wszelkie dokumenty budowy będą zawsze dostępne dla Inspektora i przedstawiane do wglądu na życzenie Zamawiającego.

CZĘŚĆ RYSUNKOWA

LP.	NR ZAŁĄCZNIKA	TYTUŁ ZAŁĄCZNIKA
1.	ZaŁ. 1	WARUNKI TECHNICZNE

LP.	NR RYSUNKU	TYTUŁ RYSUNKU
1.	E/1	PRZEKRÓJ POPRZECZNY PROWADZENIA TRAS KABLOWYCH
2.	PZT	PROJEKT ZAGOSPODAROWANIA TERENU

Dotyczy: zasilania oświetlenia fragmentu ulicy Kminkowej w Poznaniu.

Warunki szczegółowe zasilania projektowanego oświetlenia fragmentu ulicy Kminkowej w Poznaniu:

1. Do zasilania powyższego oświetlenia przewidzieć istniejącą rozdzielnicę oświetlenia drogowego SO1037 Kminkowa - aktualne zabezpieczenie przedlicznikowe 3x13A (majątek Zarządu Dróg Miejskich). W przypadku konieczności zwiększenia wielkości zabezpieczeń przedlicznikowych, na etapie projektowania należy zgłosić konieczność wystąpienia o zwiększenie mocy zapotrzebowanej.
2. Podłączenie wykonać jako przedłużenie obwodu oświetleniowego w ul. Kminkowej. W celu wykonania przyłączenia należy wystąpić o dopuszczenie do pracy do firmy prowadzącej konserwację na majątku ZDM.
3. Do zasilania projektowanego oświetlenia zastosować min. kabel typu YAKY 4 x 35 mm².
4. Zarząd Dróg Miejskich zastrzega sobie konieczność odbioru robót zanikających.
5. W projekcie uwzględnić:
 - a) wycinkę gałęzi wokół latarni i opraw oświetleniowych,
 - b) słupy ustawić tak, aby wnętrza znajdowały się od strony chodnika, lub w sposób zapewniający bezpieczne prowadzenie prac konserwacyjnych,
 - c) słupy należy posadzić tak, aby dolna krawędź wnętrza słupowej znajdowała się nie mniej niż 60 cm nad poziomem terenu zniwelowanego,
 - d) fundament słupa zabezpieczyć powłoką bitumiczną,
 - e) całą projektowaną instalację usytuować na działkach stanowiących pas drogowy zarządzany przez Zarząd Dróg Miejskich.
6. Całość prac wykonać zgodnie z PBUE i PN. W zakresie ochrony przeciwporażeniowej należy spełnić wymagania PN-91/E-05009/01 wraz z arkuszami wymienionymi w dodatku do normy.
7. Typ oświetlenia, typ słupów i opraw ustalić na etapie projektowania w ZDM.
8. Układ sieci obwodowych zaprojektować tak aby ograniczyć do minimum występowanie odcinków promieniowych (stosować połączenia rezerwowe zarówno między poszczególnymi obwodami jak również z istniejącą siecią oświetlenia drogowego).
9. Linie kablowe na mostach, wiaduktach i kładkach należy projektować tak, aby była możliwa ich eksploatacja a także wymiana, instalacje zaprojektować w sposób umożliwiający prowadzenie eksploatacji w sposób bezpieczny - zapewnić dostęp do projektowanych urządzeń,
10. Stosować osprzęt typowy i dostępny w kraju.
11. Stosować tabliczki/złącza kablowo-bezpiecznikowe umożliwiające beznarzędziowy dostęp do bezpiecznika.
12. Sieć oświetlenia drogowego zaprojektować w taki sposób, aby była możliwa jej eksploatacja z podnośnika kosowego.
13. Wykonawca jest zobowiązany do powiadomienia konserwatora oświetlenia o odbiorze w terminie 5-ciu dni przed proponowaną datą, oraz dostarczenia do ZDM min. 5 dni przed odbiorem dokumentacji powykonawczej, protokołów badań, zestawienia materiałów zdemontowanych i zabudowanych, dokumentacji fotograficznej prowadzonych prac (ze szczególnym uwzględnieniem prac zanikowych, w formie elektronicznej) oraz powykonawczą inwentaryzację geodezyjną urządzeń uzupełnioną o zestawienie współrzędnych punktów świetlnych w standardzie WGS84.
14. Wykonawca zobowiązany jest przed odbiorem dostarczyć plany układu drogowego z oświetleniem w wersji elektronicznej w formacie dwg poprawione powykonawczo.
15. Wszelkie pomiary kontrolne wymagają dopuszczenia przez upoważnionego pracownika firmy prowadzącej konserwację na majątku ZDM, po uprzednim uzgodnieniu terminu (tel. 606482651).
16. Projekt oświetlenia wykonać zgodnie z aktualną normą PN-EN 13201 oraz Prawem Budowlanym z uwzględnieniem wytycznych podanych w załączniku.
17. Dokumentację wykonawczą należy uzgodnić w ZDM. Przesyłając dokumentację do uzgodnienia należy przewidzieć jeden egzemplarz dla celów archiwalnych. Wraz z dokumentacją należy dostarczyć kopię dokumentacji w wersji elektronicznej w postaci plików edytowalnych (w tym plany w formacie dwg oraz obliczenia fotometryczne w formacie programu Dialux).
18. Całość prac należy wykonywać zgodnie z obowiązującym Prawem Budowlanym.
19. W przypadku likwidacji kolidujących elementów oświetlenia na majątku ZDM, materiały z demontażu dostarczyć na magazyn ZDM.
20. Ważność warunków ustala się na 2 lata od daty ich wystawienia.
21. **Oświetlenie będzie stanowiło majątek Zarządu Dróg Miejskich w Poznaniu.**

Załącznik:

Wymagania stawiane nowoprojektowanemu oświetleniu dróg oraz przejść dla pieszych w mieście Poznaniu - wytyczne dla projektanta

z up. Dyrektora ZDM
mgr inż. Piotr Fabiański
Z-ca naczelnika Wydziału Utrzymania
Infrastruktury Drogowej

Wymagania stawiane nowoprojektowanemu oświetleniu dróg oraz przejść dla pieszych w mieście Poznaniu - wytyczne dla projektanta

Wymagania ogólne:

1. Projektowane oświetlenie musi spełniać wymagania aktualnej normy PN-EN 13201 oraz Rozporządzenia Komisji WE nr 245/2009
2. **Oprawy oświetleniowe**
 - 2.1. projekt należy wykonać w oparciu o oprawy z źródłami światła w technologii LED (ew. inne rozwiązania po wcześniejszym uzgodnieniu)
 - 2.2. stopień ochrony komory źródła co najmniej IP65, stopień ochrony komory osprzętu co najmniej IP65
 - 2.3. dla opraw oświetlenia parkowego sprawność oprawy (L.O.R.) co najmniej 0,76, dla opraw oświetlenia drogowego sprawność oprawy (L.O.R.) co najmniej 0,85
 - 2.4. ograniczenie emisji światła emitowanego w stronę nieboskłonu (nie dotyczy iluminacji)
 - 2.5. zgodność produktu z normami PN-EN 60598, PN-EN 55015, PN-EN 61547, PN-EN 61000-3-2, PN-EN 61000-3-3, PN-EN 62471, oraz dyrektywami LVD 2006/95/EC, EMC 2004/108/EC
 - 2.6. oprawa wyposażona w zasilacz programowany pozwalający na pomiar czasu pracy oprawy oraz zużycia energii, wyposażony w interfejs DALI oraz w uzgodnionych przypadkach w interfejs 1-10V, umożliwiający płynną regulację natężenia oświetlenia w zakresie 10-100% oraz pozwalający na zaprogramowanie godzin redukcji natężenia oświetlenia w pracy autonomicznej (min. 5 stopni redukcji), o parametrach w zakresie regulacji natężenia 40-100%: $\cos \phi \geq 0,93$, współczynnik mocy (PF) $\lambda > 0,90$, THD $< 25\%$;
 - 2.7. oprawa przystosowana do współpracy ze sterownikiem umożliwiającym obustronną komunikację systemu sterowania z oprawą w standardzie DALI oraz redukcję mocy i strumienia świetlnego (OLC)
 - 2.8. w uzgodnionych przypadkach zasilacz oprawy powinien umożliwiać redukcję strumienia świetlnego również poprzez redukcję napięcia zasilania
 - 2.9. oprawa powinna być wyposażona w panel LED o trwałości co najmniej 100 000 h pracy do LM90F10 (strumień świetlny nie mniejszy niż 90% strumienia nominalnego dla min. 90% opraw)
 - 2.10. z każdej oprawy do wnęki słupowej należy wyprowadzić przewody sygnałowe do podłączenia interfejsu DALI zakończone we wnękach złączkami 2-bieg. zgodnymi z wtyczkami Wago Winst mini special (gray B-coded).
 - 2.11. oprawa musi być wyposażona w grupę soczewek kształtujących rozsył światła w którym każda dioda na panelu LED powinna posiadać indywidualny element optyczny o takiej samej charakterystyce, w celu wyeliminowania możliwości zmiany rozsyłu światła w przypadku przepalenia się którejkolwiek z diod; w takiej sytuacji zmianie może ulec jedynie strumień świetlny emitowany przez oprawę a nie jej rozsył światła (zachowanie równomierności oświetlenia). Panel LED musi być wyposażony w złącze, które w razie awarii powinno umożliwiać jego szybką wymianę
 - 2.12. oprawa w I klasie ochronności (w II kl. ochronności w uzasadnionych przypadkach) wyposażona w zabezpieczenie przeciwprzepięciowe min. 10kV
 - 2.13. oprawy powinny zostać przez producenta oznaczone w sposób trwały napisem umieszczonym na obudowie w sposób czytelny w świetle dziennym, w miejscu widocznym z ziemi, o treści „ZDM Poznań”.
 - 2.14. wymagany stopień skompensowania mocy biernej instalacji $0 \leq \tan \phi \leq 0,4$
 - 2.15. minimalny okres gwarancji 7 lat na wszystkie elementy oprawy w tym spadek strumienia nie większy od deklarowanego.
 - 2.16. oprawy powinny posiadać certyfikaty CE oraz wydany przez niezależne laboratorium akredytowane certyfikat ENEC
3. **Słupy oświetleniowe**
 - 3.1. spełnienie wymagań normy PN-EN 40
 - 3.2. w przypadku stosowania słupów stalowych (w tym stalowych z zewnętrzną warstwą z tworzywa sztucznego) minimalna grubość ścianki słupa na wysokości wnęki to 3mm
 - 3.3. w przypadku stosowania słupów aluminiowych minimalna grubość ścianki słupa na wysokości wnęki to 4mm, zastosowane słupy muszą być anodowane.
 - 3.4. słupy muszą posiadać możliwość mocowania we wnęce słupowej tabliczek bezpiecznikowych.
 - 3.5. jako zabezpieczenia opraw stosować we wnękach słupowych bezpieczniki topikowe o prądzie dostosowanym do mocy oprawy (2A,4A,6A)
 - 3.6. możliwość dostępu do zabezpieczeń we wnęce bez użycia narzędzi
- 3.7. dokonać numeracji słupów $\begin{smallmatrix} xxx \\ yyy \end{smallmatrix}$ gdzie : XXX- numer szafki oświetleniowej YYY- kolejny numer słupa w zasięgu

4. Linie kablowe i szafy oświetleniowe

- 4.1. projektowane linie kablowe muszą spełniać wymagania normy SEP N SEP-E-004
- 4.2. do zasilania stosować kable elektroenergetyczne o żyłach wykonanych z aluminium (w uzasadnionych przypadkach miedziane) w powłoce i izolacji polinitowej (YAKY) o ilości żył co najmniej 4 i przekroju poprzecznym (dla aluminium) co najmniej 25mm² (z uwagi na wytrzymałość mechaniczną).
- 4.3. poszczególne obwody oświetleniowe powinny być rozfazowane, w przypadku instalacji 1 fazowej zastosować także kabel 4 żyłowy, którego wszystkie żyły powinny zostać podłączone pod napięcie, umożliwiając w przyszłości dalszą rozbudowę oświetlenia. Instalacja wewnątrz SO powinna być wykonana jak dla zasilania 3-fazowego.
- 4.4. przewidzieć montaż sterowników zastępujących zegary astronomiczne w każdej nowej SO
- 4.5. projektować połączenia rezerwowe z sąsiednimi zasięgami oświetleniowymi
- 4.6. wykonana nowa lub modernizowana rozdzielnica ma spełniać następujące wymagania:
 - szczelność co najmniej IP 44, II klasa ochronności
 - szafa dwudzielna – część I (pomiarowa) otwierana przez każde z zamknięć (pracownik ENEA Operator dysponujący swoim kluczem systemowym oraz serwisant dysponujący swoim kluczem systemowym) – jeżeli w warunkach przyłączenia Enea Operator określa wykonanie złącza ZKP jako zakres Enea Operator można przewidzieć montaż szafy jednodozielnej nie zawierającej części I pomiarowej, część II (zabezpieczenia obwodowe) otwierana tylko przez jedno zamknięcie (serwisant dysponujący swoim kluczem systemowym).
 - przewidzieć w projektowanej bądź modernizowanej SO miejsca dla układów kompensacji mocy biernej
 - szafa oświetleniowa zaprojektowana w miejscu umożliwiającym dojazd i zaparkowanie przy szafce pojazdu serwisowego
 - jako wyposażenie standardowe SO należy przewidzieć gniazdo serwisowe, oświetlenie wnętrza, grzałkę z termostatem (o mocy do 40W) oraz kieszeń na dokumenty w formacie A4 ze schematem SO oraz schematem zasilanej z SO instalacji (zasięgiem) wydrukowanych na papierze odpornym na wilgoć z zastosowaniem techniki druku odpornej na wilgoć i temperatury -20°C do 60°C
- 4.7. jako zabezpieczenia przedlicznikowe stosować zabezpieczenia typu BM (względnie instalacyjne ograniczniki mocy), jako zabezpieczenia obwodów stosować bezpieczniki topikowe D0x lub Bi
- 4.8. zalicznikowo w części obwodowej umieścić rozłącznik odłączający zasilanie wszystkich obwodów i faz (np. typu FR)
- 4.9. wszystkie połączenia śrubowe oraz odizolowane części kabla należy przed zmontowaniem zabezpieczyć przed korozją za pomocą właściwych smarów bezkwasowych

5. Sterownik oświetlenia

5.1. Sterownik montowany w każdej szafce oświetleniowej

5.2. Parametry sterownika (zgodnie z SIWZ na montaż w Poznaniu sterowników zastępujących pracę zegarów astronomicznych)

- załączanie i wyłączanie oświetlenia zgodnie z tabelą wschodów i zachodów słońca
- wbudowany modem GPRS z możliwością podłączenia anteny zewnętrznej
- opcjonalnie możliwość podłączenia za pomocą innego łącza (np. światłowód, LAN)
- możliwość podłączenia komputera serwisowego za pomocą połączenia kablowego (za pomocą łącza USB)
- wbudowany odbiornik GPS pozwalający na określenie położenia geograficznego sterownika, oraz uwzględnianie tej informacji przy załączaniu i wyłączaniu oświetlenia
- gniazdo do podłączenia anteny zewnętrznej GPS
- synchronizacja czasu z zegarem astronomicznym z satelity
- min. 2 wejścia analogowe pozwalające podłączyć czujniki (np. natężenia światła, opadów deszczu, wiatru, luminancji)
- 12 wejść dwustanowych (np. do kontroli stanu czujnika otwarcia SO, stanu przełącznika A-O-R, detekcji stanu załączania stycznika)
- 2 wejścia do podłączenia czujników służących do zliczania natężenia ruchu
- 6 wyjść umożliwiających załączanie poszczególnych obwodów w szafce
- pomiar napięcia i prądu oraz $\cos \varphi$ w poszczególnych fazach oraz mocy czynnej i zużytej energii
- kontrola działania zabezpieczeń obwodowych, np. poprzez pomiar mocy
- rejestracja zmierzonych wartości napięcia, prądu i $\cos \varphi$ dla poszczególnych faz co 1 minutę przez okres min. 30 dni
- kontrola zaniku fazy
- zapamiętywanie zmian stanu wejść dwustanowych (stan, data i godzina z minutami zmiany stanu) – minimum 1000 zapisów
- możliwość definiowania nazwy sterownika, zapamiętywanej w sterowniku, wykorzystywanej do automatycznej identyfikacji sterownika podczas obsługi serwisowej przy połączeniu komputera serwisowego bezpośrednio ze sterownikiem
- możliwość zdefiniowania różnicy w czasie załączania poszczególnych obwodów w celu ograniczenia wielkości maksymalnego prądu rozruchowego
- możliwość modyfikacji tabeli załączeń i wyłączeń oświetlenia (**pierwsza tabela uzgodniona z ZDM**)
- możliwość wprowadzania offsetów dla załączania i wyłączania oświetlenia
- możliwość zmiany offsetu przez system sterowania zdalnie w zależności od wartości natężenia oświetlenia na dedykowanych czujnikach światła
- możliwość zdefiniowania przerwy nocnej dla każdego z 6 wyjść osobno
- możliwość wysłania wiadomości SMS na zdefiniowane numery telefonów o zdarzeniach typu załączenie oświetlenia, wyłączenie oświetlenia, stany awaryjne (np. zanik pojedynczej lub wszystkich faz, otwarcie SO, spadek mocy pobieranej poniżej definiowanego progu, brak sygnału załączenia stycznika – indywidualnie definiowany zestaw informacji dla każdego numeru)
- sterownik przystosowany do współpracy z przekładnikami o prądzie wtórnym 1A

5.3. Należy zapewnić działanie sterownika w SO przez minimum 2 godziny od momentu zaniku zasilania

5.4. Montowany sterownik należy doposażyć w przekładnik prądowy o prądzie pierwotnym ____A (dostosowanym do przewidywanego poboru) i wtórnym 1A. Jako zabezpieczenie zasilania sterownika zastosować zabezpieczenie S o charakterystyce B i prądzie 6A. Ponadto zamontować dwa wyłączniki krańcowe informujące o otwarciach drzwi rozdzielni. Wyłączniki krańcowe zabezpieczyć bezpiecznikiem S o charakterystyce B i prądzie 6A. Sterownik wyposażać w anteny: GPS i GPRS.

5.5. Należy zapewnić współpracę sterownika z systemem nadzoru zainstalowanym w ZDM.

5.6. Poszczególne obwody załączane indywidualnie – szczegóły należy uzgodnić z Zamawiającym.

5.7. Należy zapewnić minimum kontrolę otwarcia SO, kontrolę uszkodzenia zabezpieczeń (obwodowych po uzgodnieniu w ZDM), kontrolę pracy automat-wyłączone-ręka, kontrolę załączenia styczników. Szczegóły podłączenia uzgodnić w ZDM.

6. Podstawowe parametry systemu sterowania (w przypadku instalacji z kompletnym systemem sterowania z elementami wykonawczymi w każdej oprawie):

- Komunikacja elementów systemu z wykorzystaniem otwartego ogólnie znanego standardu przesyłania danych LonWorks zapewniającego wymiennosc elementów od różnych producentów
- Możliwość regulacji mocy oraz strumienia w zakresie 100%-0%
- Nadzór nad pojedynczą oprawą
- Sterowanie manualne oraz sterowanie automatyczne
- Załączanie poszczególnych obwodów w szafce indywidualnie
- Kontrola uszkodzenia zabezpieczeń w szafce (obwodowych po wcześniejszym uzgodnieniu w ZDM)
- Sygnalizacja stanów awaryjnych
- Przesyłanie danych po sieci 230V
- Rejestracja czasu pracy lampy
- Zabezpieczenie termiczne
- Możliwość montażu układu w oprawie
- Praca w temp. min. do 120°C
- Informacja o otwarciu szafki oświetleniowej
- Informacja o otwarciu wnęki
- Informacja o otwarciu oprawy
- Czujniki natężenia ruchu (po uzgodnieniu w ZDM)
- Czujnik opadów (po uzgodnieniu w ZDM)

W przypadku zastosowania systemów sterowania po sieci zasilającej 230VAC, sygnały sterujące muszą spełniać europejską normę Cenelec.

W przypadku montażu kompletnego systemu sterowania należy umieścić w dokumentacji zapis o konieczności wykonania integracji systemu.

7. **Przekazując dokumentację do uzgodnienia, należy dostarczyć dodatkowo w wersji elektronicznej obliczenia fotometryczne zgodnie z wymaganiami szczególnymi, plany projektowanej drogi wraz z oświetleniem (lub tylko projektowanego oświetlenia jeżeli droga nie jest projektowana) w wersji edytowalnej w formacie dwg oraz opis w postaci edytowalnego pliku w formacie pdf. Materiały w wersji elektronicznej można przekazywać na nośnikach takich jak CD, DVD, pamięć flash, po wcześniejszym uzgodnieniu możliwe jest również przekazanie drogą elektroniczną.**

Wymagania szczególne:

8. Oświetlenie drogowe

- 8.1. W projekcie należy umieścić zgodny z normą dobór klasy oświetleniowej drogi oraz obliczenia fotometryczne dla oświetlenia bez redukcji oraz zredukowanego (godziny nocne). Do uzgodnienia dostarczyć również obliczenia fotometryczne w wersji elektronicznej w postaci pliku odczytywanego przez ogólnodostępny program Dialux. Dane fotometryczne zastosowanych opraw muszą być ogólnodostępne na stronie WWW producenta opraw.
- 8.2. W oprawach oświetleniowych stosować źródła światła o temperaturze barwowej $4000 \leq T_b \leq 4500$ (powtarzalność T_b kolejnych opraw $\pm 100K$) o wskaźniku oddawania barw $R_a \geq 70$.

9. Oświetlenie przejść dla pieszych

- 9.1. ¹Dla uzyskania właściwych warunków oświetleniowych na przejściu dla pieszych, należy przyjąć do obliczeń prostokątne, poziome powierzchnie na wys. 1m, obejmujące cały obszar przejścia oraz strefy oczekiwania (szer. min. 1m od jezdni; w przypadku dużego natężenia ruchu pieszych należy przyjąć rozszerzoną strefę oczekiwania o szer. min. 2m), o następujących wymaganiach:

- 9.1.1. Wymagane poziomy pionowe natężenia oświetlenia na przejściach dla pieszych oraz w strefach oczekiwania:
natężenie pionowe oznacza oświetlenie powierzchni zwróconej w stronę pojazdu zbliżającego się w kierunku pieszego poruszającego się równoległe do płaszczyzny pionowej określonej przez oś przejścia

Poziom oświetlenia drogi		Średnie pionowe natężenie oświetlenia $E_{v\>r}$ [lx]			Równomierność całkowita U_0 ($E_{vmin}/E_{v\>r}$)
Luminancja L [cd/m ²]	Natężenie oświetlenia E [lx]	minimalne		maksymalne	
		Strefa		strefa	
		przejścia	oczekiwania	każda	
$1,5 \leq L$	$50 \leq E$	oświetlenie nie jest wymagane			
$1,0 \leq L < 1,5$	$30 \leq E < 50$	75	50	200	$\geq 0,4$
$0,75 \leq L < 1,0$	$20 \leq E < 30$	50	30	150	$\geq 0,4$
$0,5 \leq L < 0,75$	$10 \leq E < 20$	30	20	100	$\geq 0,4$
$L < 0,5$	$E < 10$	15	10	50	$\geq 0,4$

- 9.1.2. Siatka punktów pomiarowych dla obliczeń oraz pomiarów parametrów oświetlenia przejścia i stref oczekiwania:
wysokość 1m od powierzchni jezdni (przejścia)

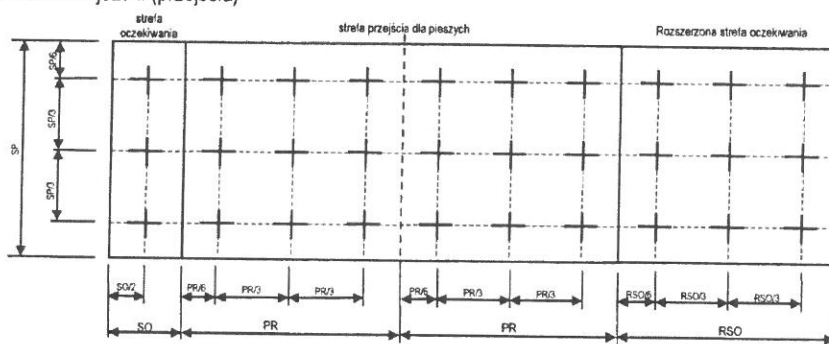

SO – strefa oczekiwania, PR – pas ruchu, RSO – rozszerzona strefa oczekiwania, SP – szerokość przejścia

- 9.1.3. Oświetlenie musi oświetlać pieszych od strony nadjeżdżających pojazdów, również w strefie oczekiwania. Stosowanie oświetlenia bezpośredniego nad centralną osią przejścia jest niedozwolone.
- 9.1.4. Oświetlenie przejścia dla pieszych nie może być wyłączane w nocy.
- 9.1.5. Droga przed przejściem oraz za przejściem musi być oświetlona zgodnie z wymaganiami normy PN-EN 13201 w odległości min. 50m przy dozwolonej prędkości do 30km/h, 100m przy dozwolonej prędkości powyżej 30km/h do 50km/h, 150m przy dozwolonej prędkości powyżej 50km/h. Jeśli to konieczne, należy zwiększyć poziom oświetlenia drogowego.
- 9.1.6. W przypadku stosowania w oświetleniu drogowym systemów redukcji strumienia świetlnego, to oświetlenie przejścia dla pieszych przy obniżonych parametrach oświetlenia drogi, musi spełniać odpowiednie wymagania zawarte w punkcie 8.1.1.
- 9.1.7. Oświetlenie przejścia powinno być załączane oddzielnie.
- 9.1.8. W projekcie należy umieścić obliczenia fotometryczne dla oświetlenia przejścia (zgodnie z wymaganiami z punktu 8.1.1.) oraz jezdni w obrębie przejścia (zgodnie z wymaganiami z punktu 8.1.5.). W przypadku stosowania systemów redukcji strumienia świetlnego należy przedstawić obliczenia fotometryczne również dla oświetlenia w czasie redukcji. Do uzgodnienia dostarczyć również obliczenia fotometryczne w wersji elektronicznej w postaci pliku odczytywanego przez ogólnodostępny program Dialux. Dane fotometryczne zastosowanych opraw muszą być ogólnodostępne na stronie WWW producenta opraw.
- 9.1.9. Dodatkowo po uzgodnieniu z inwestorem zaleca się w uzasadnionych sytuacjach przewidzieć montaż aktywnego znaku D-6 (przejście dla pieszych) z podświetleniem w momencie wykrycia pieszego w strefie oczekiwania oraz dodatkowych doziemnych markerów drogowych.
- 9.2. Oprawy oświetleniowe:
 - 9.2.1. Oprawy o asymetrycznym rozsyle światła dedykowane dla oświetlenia przejść dla pieszych.
 - 9.2.2. Możliwość zmiany strumienia świetlnego oprawy również w połączeniu z aktywnymi systemami wykrywania ludzkiej aktywności.
 - 9.2.3. Źródła światła o temperaturze barwowej $6000 \leq T_b \leq 6700$ (powtarzalność temperatury barwowej kolejnych opraw $\pm 100K$) o wskaźniku oddawania barw $R_a \geq 70$.

¹ Opracowano na podstawie: Górczewska M. Oświetlenie LED – nie „wszystko jasne”, XII Konferencja Oświetlenie Drogowe – Sposoby Zarządzania Systemami Oświetlenia, Jachranka 2017.

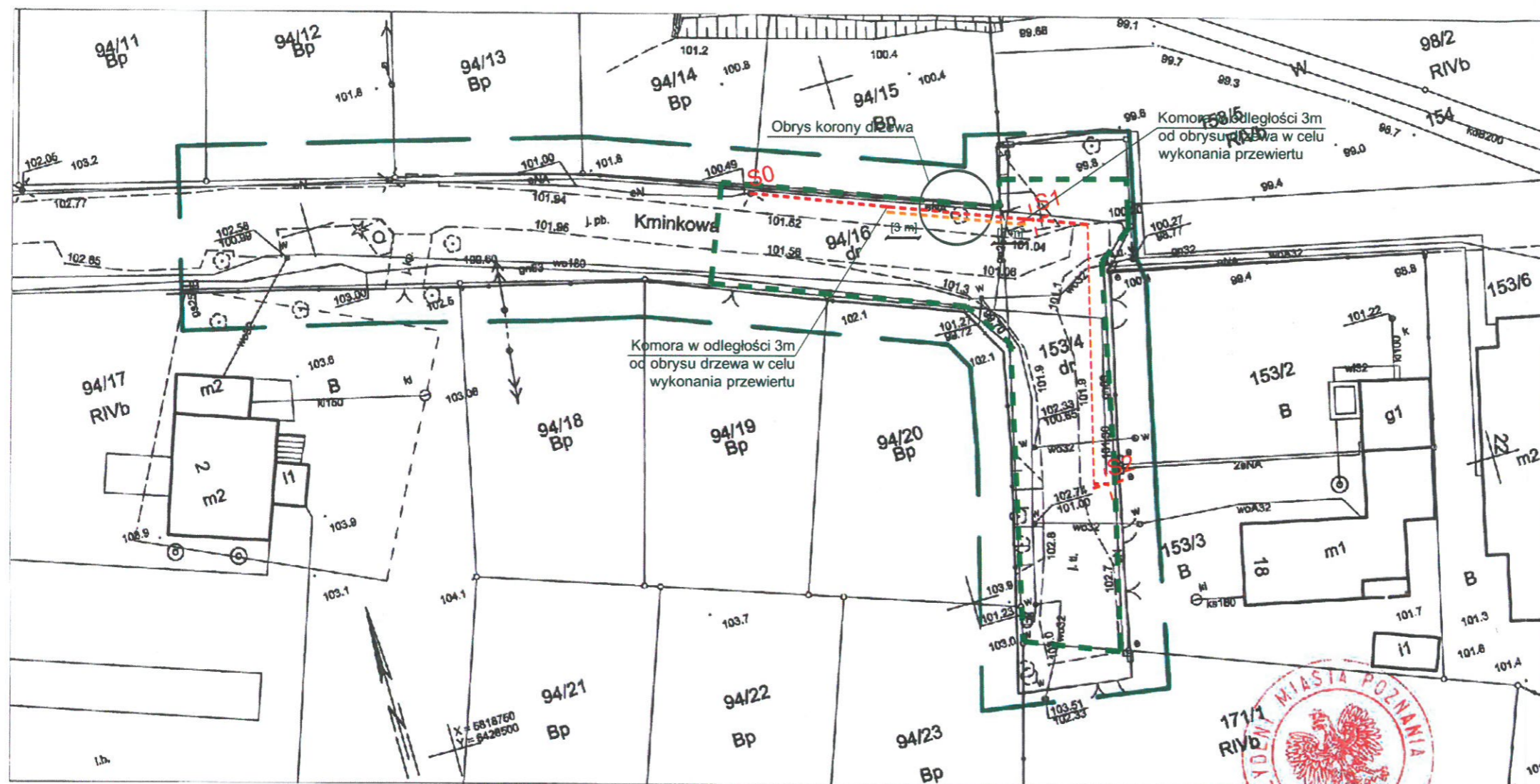

Mapa zasadnicza do celów projektowych
Sekcja 6.179.12.06.1.2; 06.1.4
skala 1 : 500

1. Układ współrzędnych prostokątnych płaskich - PL-2000
2. Układ wysokościowy - Amsterdam

Miasto Poznań

Jedn. ewiden. (identyfikator): Miasto Poznań
(306401_1)

Obręb (identyfikator): Radojewo (55)

Numer arkusza : 12

Położenie: ul. Kminkowa

Koloriem pomarańczowym zaznaczono punkty osnowy geodezyjne, które podlegają ochronie. Zgodnie z art. 48 ust. 1, pkt. 3 ustawy z dnia 17 maja 1989 r. - Prawo geodezyjne i kartograficzne (Dz. U. z 2019 r. poz. 725, 730, 1309), kto (...) niszczy, uszkadza i przemieszcza znaki geodezyjne (...) podlega karze grzywny.	
Oznaczenia i informacje o słabościach gruntowych mających wpływ na zagospodarowanie gruntów, zlokalizowanych w granicach projektowanej inwestycji.	nie ustalono
Oznaczenie i symbol konturu użytku gruntowego, który nie jest ujawniony w bazie danych ewidencji gruntów i budynków	brak

ZG-0UG.4104.1674.2020
Sporządził:
USŁUGI GEODEZYJNE
„GeoPoint”
inż. Lukasz Bogin
60-381 Poznań, ul. Bułgarska 104a/3
tel (061) 868 63 14, kom. 697 88 42 81
NIP 779-212-37-78, REGON 300449251

Niniejszy projekt zagospodarowania terenu
był przedmiotem narady koordynacyjnej zarejestrowanej
pod nr ZG-OPK.4105.1913.2020, który należy rozpatrywać
zgodnie z zawartymi uwagami i przedłożoną mapą

Mapa aktualna na dzień 7.04.2020 r.

Zasieg aktualizacji: linia

Podpisano, gdyż niniejszy dokument został opracowany w wyniku
prac geodezyjnych i kartograficznych, których rezultaty zawiera
operat techniczny wpisany do ewidencji materiałów państwowego
zasobu geodezyjnego i kartograficznego

PREZYDENT MIASTA POZNANIA

(identyfikator ewidencyjny materiału zasobu operatu technicznego)

04.06.2020

Z up. Prezydenta Miasta Poznania

(imię, nazwisko, podpis osoby reprezentującej organ)

Weryfikacji Danych

NINIEJSZY PROJEKT ZAGOSPODAROWANIA TERENU
OPRACOWANO NA AKTUALNEJ KOPII MAPY DO
CELÓW PROJEKTOWYCH

POTWIERDZAM ZA ZGODNOŚĆ Z ORYGINAŁEM

MGR INŻ. SEBASTIAN MROCZEK

mgr inż. Sebastian Mroczek
upr. bud. nr. PDK/0256/PWOE/13

robotami budowlanymi bez ograniczeń
w specjalności instalacyjnej w zakresie
sieci, instalacji i urządzeń elektrycznych
i elektroenergetycznych

LEGENDA:

- linie rozgraniczające teren inwestycji / granice obszaru, na którym inwestycja będzie oddziaływać / granice działek ewidencyjnych
- projektowany przewód sterowany wykonany metodą bezwykopową pod istniejącym drzewem zgodnie z opisem i zawartymi uwagami
- projektowana linia kablowa niskiego napięcia nN-0,4kV, typu YAKY 4x35 mm² o dł. 60 metrów w wykopie o dł. 55 metrów zabezpieczona rurami ochronnymi na całej długości projektowanej trasy zgodnie z opisem i zawartymi uwagami
- istniejący słup oświetleniowy, stanowiący miejsce przyłączenia do sieci projektowanych słupów oświetleniowych
- projektowane słupy oświetleniowe o wysokości H=6m, wraz z wysięgnikami H=1m i oprawami oświetlenia ulicznego LED o mocy 25W wykonane i ponumerowane zgodnie z warunkami technicznymi nr UI.E.476.1-03.2020 z dnia 07.02.2020 r.

Jednostka projektowa:

ELCONT Sp. J.
Radosław Cieślak,
Fabian Rębiś
Trzebowińskiego 928 C
36-001 Trzebowińsko
biuro@elcont.pl

Lokalizacja:

Investor:

Podpis

Specjalność

Nr uprawnień

Imię i nazwisko

Funkcja

Projektował:

Sprawdził:

Projekt zagospodarowania terenu

Skala:

Data:

1:500

10.2020